CHENG YU TUNG EAST ASIAN LIBRARY
University of Toronto Library
130 St. George Street
8th Floor
Toronto, Ontario, Canada M5S 1A5

RICHARD CHARLES LEE
CANADA HONG KONG LIBRARY
University of Toronto Libraries
130 St. George Street
8th Floor
Toronto, Ontario Canada M5S 1A5

FEB 6 2014

你今天e了嗎？
看報紙，
不用翻報紙
ePaper.worldjournal.com

世界日報

www.worldjournal.com ePaper.worldjournal.com 50¢ PER COPY

13238

0 94922 55492 5

世界日報 每份只售 50¢

中華民國一〇三年/2014年1月20日 星期一 WORLD JOURNAL MONDAY, JANUARY 20, 2014 農曆癸巳年十二月二十日

出版者：世界日報社 地址：7755 Warden Avenue Unit 9 Markham, ON, Canada L3R 0N3 業務部：(416)778-0888 FAX:(416)778-1037 編輯部：(416)778-0889 FAX:(416)778-4899 訂報專線：(416)778-0888 Ext.247

傑出華人專訪

關穎珊：遠大理想盡力實現

A2

俄激進組織 揚言襲冬奧

高加索武裝集團稱主導上月恐襲 將在索契送「大禮」 普亭：4萬人執法 保證安全

編譯中心／綜合19日電

俄羅斯北高加索地區的一個伊斯蘭激進組織19日宣稱，他們為伏爾加格勒上月的恐怖攻擊負責，並威脅將對索契冬奧會發動攻擊，作為送給俄總統普亭的「大禮」，甚至威脅要給所有到索契的遊客「送大禮」。美國情報部門和國會議員對冬奧面臨的安全威脅表示擔憂，加緊對參賽的美國選手和遊客做出應急救援安排。

普亭總統發誓保證冬奧會的安全，說「我們部署了4萬名執法人員和特警，安保措施不容質疑，但運動員、記者和遊客並不容易發現，他們的安全將得到保證。我們汲取了其他國家舉辦大型活動的經驗，確保空中、水上和山區的交通安全無虞」。

伏爾加格勒恐怖爆炸導致34人喪命，但一直沒有組織表示對攻擊事件負責。由於攻擊發生在距冬奧會開幕前不久，而且離舉辦地索契很近，也引起人們對冬奧會安全的高度關注。

激進組織「維拉亞特達格斯坦」(Vilayat Dagestan)19日公布錄影說，是他們製造了伏爾加格勒的爆炸，稱攻擊是當地的激進組織領導人多庫-烏馬洛夫下的命令，由兩個自殺式炸彈襲擊者負責實施。

在49分鐘長的錄影中，「維拉亞特達格斯坦」的兩名男子坐在阿拉伯文的黑色橫幅前，用俄語向俄總統普亭威脅說：「我們準備了禮物送給你，也送給所有來索契參加冬奧會的遊客。如果你們舉辦奧運，就會收到我們的禮物，以悼念全球無辜穆斯林流出的鮮血，如在阿富汗、在索馬利亞和在敘利亞的穆斯林。」兩名男子在錄影中手持長槍，背後橫幅類似凱達組織的標語。他們說出兩個自殺炸彈客的名字，兩人把炸藥綁在身上，上月在伏爾加格勒製造恐怖爆炸。

「維拉亞特達格斯坦」屬於高加索地區的「高加索帝國」的伊斯蘭組織之一，要在北高加索地區建立獨立的伊斯蘭國家。他們試圖建國的地域位在冬奧會舉辦地索契以東。

「高加索帝國」的車臣領袖烏馬洛夫2012年下令停止攻擊平民，但去年7月又取消這一命令，呼籲支持者對索契冬奧發動攻擊。俄羅斯支持的車臣領袖上周表示烏馬洛夫已死，但沒有得到證實。

相關報導見A3

索契冬奧會即將開幕，賽場及選手村到處可見到軍警巡邏（大圖）。小圖為伊斯蘭極端武裝分子首領烏馬洛夫。左下圖為俄羅斯特警在南方的達格斯坦省與伊斯蘭武裝分子交火。達格斯坦距索契約500公里，經常可聽到槍聲及爆炸聲。（路透）

美軍馳援索契？華府擬應變案

路透／華盛頓19日電

面對伊斯蘭武裝分子可能對冬奧會發動恐怖攻擊，美國軍方和情報部門正在研究緊急應變和馳援方案，以便在發生安全危機時，對美國運動員和遊客實施救援。

美國軍方和情報部門認為，由於索契所處的地理位置，如果冬奧會出現安全威脅，美國有許多途徑可實施救援行動，包括後勤支援和軍隊馳援。

鑑於索契的位置和俄方採取的嚴密安保措施，美國大部分情報專家認為，恐怖攻擊更可能發生在索契以外地區。

冬奧加國隊長 哥士比擔綱

記者劉煥宇／綜合報導

2014冬奧在即，加拿大代表隊的隊長終於選出，哥士比（Sidney Crosby，加通社）將率領加國健將奮戰索契。

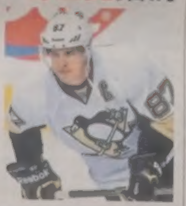

哥士比是北美冰聯(NHL)的「門面」人物，也是NHL史上最年輕的一位奪冠隊長。2009年，他所帶領的匹茲堡企鵝隊(Pittsburgh Penguins)在史丹利杯總決賽中奪冠，當時他不過22歲。2010年溫哥華冬奧會上，他在關鍵時刻以一記黃金入球，擊敗美國隊，為加拿大拿下金牌，成為加拿大的冰球英雄。

防守老將尼德梅耶(Scott Niedermayer)對哥士比作出高度評價，認為他已非常老練，相信他一定能勝任隊長職責。哥士比則表示，參賽冬奧會是個很好的機會，被選為隊長更是一種榮譽，能代表國家參戰，對任何人來說都是一種驕傲。

女子隊的隊長也已選出，奧列特(Caroline Ouellette)將於2月8日率領女子隊對戰瑞士隊。另外，雪橇冰球(sledge hockey)隊隊長也由衛斯雷(Greg Westlake)擔任。

Fairview Mall 4號入口 (416) 493-7898
111 Times Ave. Unit 101 (905) 881-8896
太古廣場內 E30 (905) 305-9806
Square One Unit #1-201 (905) 276-2188
Empress Walk Unit A2 (416) 229-1688
Yorkdale Mall Unit 298 (416) 782-8288
登打士西街454號 (416) 598-7872
Scarborough Town Centre 2588 (416) 296-9882
Major Mackenzie & Bayview (905) 508-3993

41308

球員撲倒

NHL比賽爆發衝突，火焰隊其中一名球員被打落到後備球員席上。（加通社）

教練狂吼

肯奈克斯冰球隊教練托特里拉向火焰隊球員咆哮。（加通社）

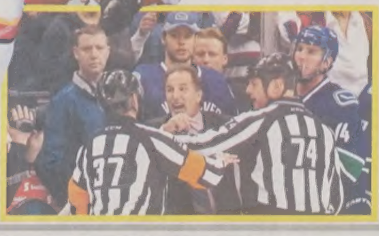

NHL冰球賽　開賽2秒先開火　教練也失控　終場肯隊3:2獲勝

肯奈克斯力抗火焰　場內打到場外

【溫哥華訊】北美冰聯（NHL）溫哥華肯奈克斯冰球隊（Canucks）18日晚主場迎戰卡加利火焰隊（Flames）時，竟然加演「三本鐵公雞」，雙方球員混戰大打出手；肯隊主教練托特里拉（John Tortorella）也牽涉在內，在火焰隊更衣室外通道咆哮，預料會遭到冰聯紀律處分。

球員大混戰　球賽變拳賽

在第一節開賽僅兩秒鐘，當裁判將冰球擲到球場一刻，兩隊還未比賽，火焰隊負責爭球的麥格坦（Brian McGrattan）即越過中線，向肯隊的薩斯迪圖（Tom Sestito）揮拳，薩斯迪圖亦非善男信女馬上還擊，雙方即時拳來腳往，而兩隊球員此時紛紛加入戰團捉對打鬥，場上兩隊10個球員不是球賽而是「拳賽」。

裁判及旁證根本無法阻止，只得袖手旁觀，只是在雙方打得實在太離譜時才把各人分開，當中麥格坦更受傷流血。

打鬥差不多持續2分鐘，裁判把全部球員趕出場返回更衣室，但在火焰隊返回更衣室時，肯隊教練托特里拉在欄邊通道向麥格坦怒吼辱罵，幾乎又要打將起來，最後還是火焰隊教練馬拉卓克（Clint Malarchuk）將兩人分開。

托特里拉聲稱，是因為火焰隊尚未開波即越界在先大打茅波，結果才觸發今次打鬥。但亦有球圈中人表示，其實兩隊同在NHL西區，早是「世仇」，打架是遲早之事。而冰聯已調查今次毆鬥事件，托特里拉有可能遭紀律處分。

事件擾攘一輪，延遲14分鐘才繼續比賽，諷刺的是，惹起集體毆鬥的麥格坦與薩斯迪圖繼續出場，兩隊其餘8人則全部換出。而球賽最終肯隊以3：2獲勝。

米雪兒生日趴　白宮巨星雲集

周末慶50大壽　天后碧昂絲獻唱　柯林頓伉儷、關穎珊…狂歡到凌晨

編譯中心／綜合19日電

美國第一夫人米雪兒18日晚間在白宮東廂舉行50歲生日的慶祝派對。雖然白宮官員對這場眾星雲集的活動十分低調，不僅口風甚緊，賓客在現場也禁止拍照，但仍有不少消息在事後陸續走漏給媒體。

雖然米雪兒17日已滿50歲，但延至18日周末才舉行慶生派對。據悉這場生日趴至少持續至19日凌晨2時，參加的賓客指出，米雪兒穿著一襲紅黑色相間的晚禮服，令人驚豔。

流行天后碧昂絲(Beyonce)一如外界預期，在派對中登台演唱幾首米雪兒最喜愛的歌曲。她的老公饒舌天王傑斯（Jay-Z）由於16日也在華府舉行演唱會，據說也一同參加派對。

參加派對的名人，包括美國前總統柯林頓伉儷，目前擔任美國務院資深顧問的前國際花樣滑冰皇后關穎珊(Michelle Kwan)、美食電視網超級巨星瑞秋．雷伊(Rachael Ray)、NBA傳奇人物魔術強森(Magic Johnson)，以及好萊塢明星山繆傑克森(Samuel Jackson)和女星珍妮佛哈德森(Jennifer Hudson)。

出席的音樂界人士則包括樂壇大老級的資深歌手史摩基羅賓遜(Smokey Robinson)、R&B歌手約翰傳奇(John Legend)、靈魂樂爵士名伶雷笛希(Ledisi)，以及知名歌手詹姆斯泰勒(James Taylor)。

這場生日派對在邀請賓客時，已聲明只提供飲料和點心。芝加哥論壇報(Chicago Tribune)在日前的報導中，曾形容這場派對的主題是「點心和小酌，以及跳舞和甜點」；而且所有賓客已被告知要穿著跳舞的鞋子，更重要的是必須「先吃飽再來」。

另外，美廣播節目「湯姆．喬伊娜晨間節目」主持人喬伊納(Tom Joyner)18日晚間9時30分左右在「推特」上表示，他將前往白宮參加派對。華府民主黨資深策士唐娜．布萊茨埃爾(Donna Brazile)隨即推文說，該活動應該是機密，不要張揚。

米雪兒50歲生日前，在白宮國宴廳發表簡短演說（右圖）。下圖為米雪兒2009年於白宮記者年終晚宴秀肌肉，稱她希望一直保持運動到七、八十歲。

（美聯社．路透）

去年民調大降原因：部分人不喜歡我膚色　歐巴馬挑種族敏感神經

編譯中心／綜合19日電

美國總統歐巴馬表示，他去年的民望大幅下跌是種族原因，「無疑是因為部分人不喜歡我的膚色，不願看到一位非裔總統」。但歐巴馬的說法受到部分人的嘲諷，認為他在挑起種族問題，而不是從施政政策中尋找原因。

歐巴馬認為，過去兩年種族關係出現緊張，可能降低了他在白人選民中的支持率。他向「紐約客」雜誌表示：「一些人只單純因他的膚色而不喜歡他，無法接受非裔總統。」不過歐巴馬補充說，有些人雖然討厭他，但也有些白人是真的很喜歡他，還會因為他是非裔總統而增加一些好感。

歐巴馬2012年在黨內提名人的競爭中雖然取勝，但失去的白人支持率為史上最高。他的支持率去年更是大跌，許多民眾認為，2013年是歐巴馬執政最差的一年，在白人中的支持率劇降。

一些民眾發表推文批評經濟疲軟和歐記健保，以及國稅局嚴審保守派政治組織的免稅申請，同時也提到歐巴馬的非裔總統身分，說「民眾失去工作，失去保險，如今又遭嚴厲審計，我不能忍受他是非裔總統」。

歐巴馬承認，民主黨有時似乎在為中產和勞工階層排憂解難，「這是柯林頓總統對民主黨的貢獻之一，民眾完全有理由對遭搶表示擔憂，我們不能只討論政策問題」。他說：「當然應該解決貧窮問題，但民眾感到不安全怎麼辦？對經濟拮据的中產階級徵稅，是否是唯一的解決辦法？我認為，民主黨可更好地處理這些問題。」

歐巴馬的第二任期出現了政府關門、國安局監視民眾的通話紀錄，和健保網站故障頻仍等問題，都引起民眾強烈不滿。蓋洛普的民調顯示，他的支持率只有39%。

「危害小於飲酒」　他鼓勵大麻合法化

編譯／華盛頓19日電

美國總統歐巴馬表示，他相信吸食大麻是壞習慣，他本人年輕人也曾吸食過，但認為大麻對青少年的危害比不上飲酒，目前對未成年人吸食大麻的法律懲處太過嚴重，有失公允。歐巴馬主張已規定大麻合法化的州應繼續按照計畫走下去。

歐巴馬在紐約客雜誌發表的文章說：「我年輕時吸食過大麻，也認為這是壞習慣和罪過，與我在年輕和成年後的長期吸菸習慣很不一樣。但是，我不認為吸食大麻比飲酒的危害更大。」

未成年人中因為吸食大麻而被捕的案例，遠比其他犯罪更多，歐巴馬對此感到不安。他認為，已規定大麻合法化的科羅拉多和華盛頓州應當繼續往前走，不能使「社會出現這樣一種局面，大部分人只是偶爾一、兩次犯了法，卻只挑出少數人受罰」。

按美國聯邦法規定，大麻在美使用仍屬非法，但全國21個州已經或正準備立法允許大麻醫用的合法化，科羅拉多和華盛頓兩州廢除了使用大麻為犯罪的法律，阿拉斯加和哥倫比亞特區正準備仿效。

歐巴馬政府去年表示，美聯邦執法部門對科州和華州的大麻使用者將不會追究，只要他們保證遵守本州的法律。各州制定的有關大麻的法律和稅務規定，只要符合標準，並且保證不向兒童提供，也不流散到其他州，司法部都不會干預。

主張大麻合法化的呼聲在全美日益強烈，認為大麻合法化將可解決許多社會問題。但歐巴馬總統認為，持這種觀點的人「可能過於樂觀」，他認為，科羅拉多和華盛頓兩州通過的大麻合法化，很可能將面臨挑戰。

暖化激化聖嬰　極端氣候成常態

編譯中心／綜合19日電

從美國中西部至東北部地區居民即將進入另一波抗寒作戰之際，最新研究指出，受到全球暖化的影響，全球在未來幾十年，出現強烈聖嬰現象伴隨的極端氣候，頻率可能會加倍。

北極寒流帶來的風雪於周末肆虐中西部。圖為美國印第安納一條鄉間道路上，一輛吉普車滑得四輪朝天。

（美聯社）

在上一波寒流才離去不久，依據氣象預報，從21日至23日，酷寒的天氣型態將會從美國北部平原區一路橫掃上密西西比谷、大平原區、俄亥俄谷，以及東北部地區。

與此同時，依據「自然氣候變遷」(Nature Climate Change)期刊18日公布的最新研究，澳州聯邦科學暨工業研究組織(CSIRO)華裔海洋與大氣學家蔡文居(Wenju Cai)表示，類似1982年至1983年，以及1997年至1989年的最強烈聖嬰現象，預測在本世紀結束前，將會每隔十年出現一次。蔡文居指出，過去100年「極端」聖嬰現象出現的頻率，每隔20年僅一次。該研究並指出，由聖嬰現象助長的極端氣候，例如澳洲的旱災和野火、南非的洪災，以及美國西岸的強烈暴雨，將會更經常出現。

維新車房 WATSON'S AUTO CENTRE
精修平治．寶馬．HONDA及各名廠車
BMW TOYOTA 東區華埠 華人主理 HONDA ACURA
收費低廉　忠誠服務
●註冊技師代客保養
●維修各類大小工程
●原廠冷氣安裝保養
●最新電腦儀器檢查車頭
●廢氣系統
●電器●冷氣
●安全檢查證書
GEORGE潘
Castrol
TEL:416-463-2266 285 QUEEN ST. EAST

HARRY'S 輪胎修車行
原城市車行
Tire Discounter 連鎖店
Thornhill 銷售點
米棋林雪胎35% OFF
搬遷新張開業大優惠
買一套雪胎和輪圈，
送加拿大產剎車片一套！
購買4條米棋林雪胎 可獲$70回扣
由2013年10月7日至12月15日止
Open Sunday 9am-2pm
詳情請致電：
416-900-2335
647-989-4678(Cell Phone)
101 Glen Cameron Rd. Thornhill L3T 1N8

富華汽車修理有限公司
SUNNYSIDE AUTO (MARKHAM)
富華車廠 信用保證 貫誠服務 三十九年
39 Years of Experience
Engine Maintenance
Full Body Service Body Shop
修理汽車期間 免費汽車取送服務
24-HR Towing
車身修理．引擎保養．保險賠償．噴油防鏽．安全檢查
保險公司指定汽車修理廠．安省交通部指定驗車車廠
■以客為先，服務五星級水準，確保顧客百分之百滿意
■政府認可技術，合格汽車保養專家，修理經驗夠，服務好
■修理期間，免費新車備用
■專業修理各種歐洲、日本、美國及各國名廠汽車
■專人陪同協助辦理賠償及其他保險公司
■備有高級先進修理設備，迎合貴客座駕需要
■保證100%原廠顏色
車身修理及噴漆專業維修各國名車
No1
24小時拖車服務
電話 905-472-4500
北區 185 Bullock Dr.Unit 18,Markham (McCowan 2 Blocks North of Hwy7)
905-472-4500

世界日報廣告查詢，歡迎致電416-778-0888

多倫多天氣	今天	今晚	明天	後天
	多雲時晴	多雲	多雲	多雲時晴
	-16~-8℃	-14℃	-19~-17℃	-21~-11℃

昨日股匯市			加元	
台股 ⬆	25.56 8621.56		美元	0.9111
多指	休市		台幣	27.4801
道指	休市		港幣	7.0763
標普	休市		人民幣	5.5188
那指	休市			

無菸周揭幕 2011-2012 癌殺魁省15萬人

2013年統計報告
7800人肺癌確診
6300人死於肺癌

編譯組/滿地可19日電

魁北克無菸周19日揭開序幕，無菸周代言人女演員布莉姬拉弗勒（Brigitte Lafleur）在首日活動中鼓勵大家和她一樣戒菸，同時魁北克菸草與健康委員會公布的一份報告指出，魁省2011-2012年約有15萬人死於癌症。

這份報告顯示過去10年來死於癌症的人數大幅增加。2003年35歲以上罹癌的人數只占2%，但現在已增加到3.3%，相當於增加7萬7000人。

魁北克菸草與健康執行長布約德（Mario Bujold）說，這個比例增加有幾個因素，其中包括人口老化與癌症篩檢做得更好。

肺癌的死亡率約是26.7%，是致命率最高的癌症之一，而85%癌症病例與吸菸有關。去年光是魁省就有7800人肺癌確診，6300人死於肺癌。

布約德說：「24%（人口）是吸菸者，相當於2014年魁省仍有160萬人吸菸，吸菸人數太多。」

儘管有不計其數的反吸菸活動，但魁省吸菸率在全國仍位居前矛。除了導致肺癌外，還會引起其他癌症，尤其是口腔癌、舌癌、喉癌，還可能引起心臟問題。「吸菸仍是引起可避免的死亡的主要原因，我們必須倍加努力改善這個情況。」布約德說。

這項報告也指出，魁省慢性阻塞性肺病患者在20萬9000人以上，比2003年18萬7000增加許多。

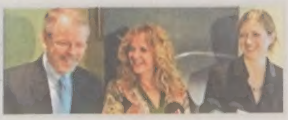

魁北克省菸草與健康委員會執行長布約德（Mario Bujold，左）、女星布莉姬拉弗勒（Brigitte Lafleur，中）19日在魁克北無菸周首日活動中告訴大家和吸菸相關的死亡人數增加。（CBC）

巡防艦攔毒船 查獲280公斤海洛因

加拿大皇家海軍大西洋艦隊的多倫多號巡防艦（HMCS Toronto）17日在印度洋巡邏時，攔截一艘載有大量海洛因的船隻。（加通社）

編譯組/渥太華19日電

加拿大軍方說，加拿大皇家海軍大西洋艦隊的多倫多號巡防艦（HMCS Toronto）17日在印度洋巡邏時，攔截一艘載有大量海洛因的船隻。

多倫多號巡防艦的人員在距離坦尚尼亞海岸線40海里處登上這艘走私毒品的船隻，發現265袋總重量達280公斤以上的海洛因。

軍方說，他們在登錄這批毒品後予以處理。

這是這艘巡防艦第9次在阿拉伯海與印度洋上攔截走私毒品的船隻，到目前為止已破獲8.5立方方噸的毒品。多倫多號巡防艦在這個地區海上巡邏的目的是配合國際間遏阻恐怖主義活動的努力，同時嚇阻公海的海盜行為。

募款較勁

聯邦保守黨2013年第四季募得520萬元政治獻金，高居第一。（加通社）

獲520萬政治獻金 聯邦保守黨勝出

編譯組/渥太華19日電

聯邦保守黨與聯邦自由黨在2013年底較勁爭奪政治捐款第一，最後聯邦保守黨以募得520萬元捐款擊敗自由黨430元，輕鬆守住最多政治獻金的地位。

保守黨主席瓦爾許（John Walsh）19日發出電子郵件，告訴支持者，保守黨在去年第四季創下非選舉年募款的最佳成績。

聯邦自由黨雖然未能如願在去年最後一季的募款金額擊敗保守黨的紀錄，但自從小杜魯道去年四月擔任聯邦自由黨黨魁以來，政治獻金已大幅增加。

瓦爾許說，儘管面臨小杜魯多和媒體的抨擊，但保守黨經得住考驗，募得的捐款依然高居第一。

保守黨在最新的募款宣傳活動中，呼籲支持者盡量讓親朋好友加入保守黨的電郵名單。

魂斷阿富汗 2會計師遺體返加

編譯組/渥太華19日電

日前在神學士於阿富汗喀布爾發動的自殺攻擊中喪生的兩名加拿大會計師遺體，預定於22日運回加拿大。

兩人工作的Samson & Associates公司證實，國防部已安排飛機在22日晚間載運43歲的葛雷澤（Martin Glazer）和49歲的麥可謝弗瑞（Peter McSheffrey）遺體回國。

兩人當時是在阿富汗為外交部援助阿富汗的計畫進行審計工作。

Samson & Associates董事阿薩姆森（Pierre Samson）說，葛雷拉在這家公司工作9年，負責所有國際檔案，這是他第三次到阿富汗出差。

麥可謝弗瑞進這家公司不到一年，這是他進公司後首次到阿富汗出差。

薩姆森說：「目前家屬不知該怎麼辦……依賴我們幫他們處理。我們正在了解要如何提供他們最大的幫助。」兩人葬禮安排尚未公布。

預防事故 魁省維修47座高架橋

編譯組/滿地可19日電

魁北克省交通廳上周在對省內605座高架橋進行一輪檢查後，已對其中47座進行維修。

交通廳廳長高德霍（Sylvain Gaudreault）說，這些維修只是預防性質。

高德霍說，這個月不穩定的天氣可能使省內老化的道路路況更為惡劣。

多倫多佛光山
2014 甲午年 新春活動

佛光年宵
1月25、26日（星期六、日）11:00am~4:00pm
1月30日（星期四）2:00pm~1月31日1:00am
1月31日、2月1、2日（星期五、六、日）11:00am~4:00pm
中港台、日、韓、印飾品／禮品／年貨／糕點／
鮮花／許願樹／平安鐘／祥獅獻瑞／財神送寶
傳統中華民俗文化／八景集印／免費體驗

除夕延生普佛法會
1月30日（星期四）8:00pm~9:30pm

新春頭炷香（除夕）
1月30日（星期四）11:00pm~1月31日1:00am

新春禮千佛法會
1月31日（農曆正月初一）10:00am~12:30pm
2月2日（農曆正月初三）10:00am~12:30pm

新春朝山巴士
1月31日、2月2日（農曆正月初一／星期五、初三／星期日）
1. 士嘉堡 Alton Towers Circle (McCowan & Steeles)
2. Finch 地鐵接人處 Finch Passenger Pick-up (Finch & Yonge)
3. 佛光緣 Buddha's Light Centre (Warden & Steeles)
4. 唐人街文華中心 Chinatown Centre (222 Spadina Ave.)
上午九時 9:00am 開車，下午二時 2:00pm 回程；車資每位7元

法會詳情、祈年點燈、巴士座位登記
請洽多倫多佛光山 905-814-0465

多倫多佛光山 Fo Guang Shan Temple of Toronto
6525 Millcreek Drive, Mississauga, Ontario, L5N 7K6
Tel: 905-814-0465 Fax: 905-814-0469 Website: ww.fgs.ca

懷舊 夢 現實
永遠交錯綻放的淒美！

生活若品味一杯咖啡：懷舊，夢想，現實，永遠交錯綻放的淒美！
生活
苦甜參半，
您的心情
worldjournal.com
世界日報生活專欄最懂！

冷鋒到 明天下探 －35°C

低溫加上風寒效應 將是本周最冷一天

【多倫多訊】聯邦環境部針對多倫多市和大多地區，已發布冷氣團鋒面逼近的特別氣候報告，明天將是本周最冷的一日，低溫加上風寒效應，氣溫再度下探到攝氏零下25度至零下35度之間。

該次冷氣團鋒面於今晨，為多倫多市和大多地區帶來2公分至4公分不等的降雪，但氣溫卻從昨日的最高溫攝氏零下2度，陡降為零下11度，明天的日間最高溫更降至零下17度，夜間溫度更下探至零下21度。

根據聯邦環境部表示，歷年平均最冷的日子是每年的1月22日，大約就是後日，但本周最冷的21日，雖然氣溫是零下17度，但伴隨著中度的風寒效應，明日清晨的氣溫可以冷到零下25度至35度之間。

本周除22日和24日可能不降雪之外，其餘時日的降雪機率至少都在30%以上；但在22日、23日、24日、25日等4日，民眾可望見得到太陽；至於氣溫在22日又會略為回升至零下10度，23日氣溫則可至零下7度。

低溫加風寒，明天最冷可至攝氏零下35度。（取材自CTV）

渥太華Ashmore Drive一棟獨立屋在19日午夜發生火警，消防人員在現場滅火。（CBC）

渥太華2火警 8人無家可歸

編譯組／渥太華19日電

位於渥太華南區與東區的兩棟獨立屋分別發生火警，造成八人無家可歸。

第一起火災發生在18日傍晚5:30，鄰居報案Mer Bleue Road東面的3826 Navan Rd.冒出濃煙。

消防人員說，火勢起於地下室的樓梯間，屋主設法救出兩隻愛犬，但來不及救出飼養的貓。這場火災造成四人流離失所，損失約在5萬元左右。起火原因仍在調查中。

第二起火災發生在午夜之後，一名鄰居報案說，屋內沒有人，但從屋外可清楚看到112 Ashmore Dr.的獨木屋內有火焰。

消防人員說火勢起於地下室並向廚房延燒。這場火災同樣造成四人無家可歸，估計損失約在36萬元左右。當局正在調查起火原因。

1歲隨母從美來加 未依程序被領養 17歲男成幽靈人

【喬治王子市訊】一位剛剛成年的男子自小在卑詩省北部成長，怎麼看都是一位普通的加拿大國民，但他卻是一位沒有加拿大國籍，又無法返回出生地美國的幽靈人。隨著他成年，沒有身分帶來的困擾越來越多，現在社區人士開始奔走，希望能為這位命運多舛的年輕人爭取加國身分。

甘斯特（Qia Gunster）的幽靈人生開始於17年前，當時一歲的他和媽媽從美國進入加境，之後他就在卑詩省北部靠近喬治王子市的小城市麥布萊（McBride）成長，後來在喬治王子市學習電工專業，但隨著他逐漸成年，漸漸發現自己身分的尷尬。

甘斯特的母親當時與男朋友來到加國，但由於她是單親媽媽，稍擔心回到美國後甘斯特會被當局帶走，結果將孩子留在麥布萊，由當地一個家庭領養。但問題在於甘斯特的母親沒有留下美國的出生證明，因此無法以法律程序進行領養，這讓他成為徹底的幽靈人口，出身地和成長地都不承認他。

甘斯特的養父艾瑞克多年來試圖為養子爭取合法加國身分，但因聯絡不上親生母親而無法取得出生證明，不論是尋找法律協助，或是前往聯邦移民部查詢，似乎都是愛莫能助。多年來當地的學校局特許甘斯特上學，但沒有身分無法納入省醫療體系，還好他身體不錯甚少生病，幾次看醫生的錢由養父自掏腰包，而麥布萊的居民也都願意給予這位幽靈孩子關愛。

隨著甘斯特成年需要完整的身分，不然會無法取得工卡，也不能考汽車駕照，而麥布萊當地社區，包括甘斯特就讀學校的校長還有當地的國會議員都為甘斯特取得加國身分而努力。

咸美頓一30歲女子遭刺，警搜尋一男性兇嫌。（取材自CityNews）

咸美頓女子 疑爭吵挨刺

【多倫多訊】咸美頓一名30歲女子於18日晚間遭多處刺傷，警方已開始搜尋一名可能涉案的男性嫌犯。

警方指出，該名男性嫌犯是於18日晚間，在鄰近咸美頓Whitney Avenue、位於Hasty Market後方的Main Street上，可能與受害女子發生爭吵後行刺。該名受害女子在遭到嚴重的多次刺傷後，被緊急送往醫院救治，所幸並無生命危險。警方並未證實受害女子與行兇男嫌之間的關係。

警方19日公布該名涉案男嫌特徵為年約20餘歲、白人、身高約5呎10吋、中等身材、棕色頭髮，案發時身著暗色外套。警方籲請民眾致電905-546-4925提供線索。

賓頓市車禍 2死2傷

【多倫多訊】19日於賓頓市發生一起兩車相撞的致命車禍，造成兩人死亡，兩人受傷慘劇。

皮爾區警隊表示，該起車禍意外事故發生在賓頓市接近Chinguacousy Road，位在Bovaird Drive West和Worthington Avenue附近，當時有兩輛車行駛在前述地段的一處橋面上，發生相撞意外事故。

救護人員是於19日下午約4時45分接獲報案電話後，趕赴現場救援。急救人員表示，共有四輛救護車急速趕赴現場馳援搶救，此外，也出動空中救護直升機前往搶救。

警方表示，有部分受害人曾陷在撞擊後的車輛中，該起車禍除造成兩車分別為30歲和50歲的駕駛人當場死亡之外，同時造成車上乘客受傷，警方並未多加說明傷者的傷勢，至於受害人的年齡，警方也尚未公布。

但據現場的救護人員指出，車輛現場發現有兩名受害人當場死亡；另有一名30歲女子和一名小孩受傷，該名受傷小孩被發現時身繫安全帶，該兩名傷者隨即被送往醫院救治，所幸並未有生命危險。

西溫一間百萬豪宅，周五晚發生大火，付之一炬。（CBC）

汽車充電起火 燒毀溫市豪宅

【西溫訊】因留汽車在車庫內充電，17日深夜，一間位於溫哥華西區的百萬豪宅發生大火，房子付之一炬，房主預計還要支付10萬消防費用。

這間位於溫哥華西區水濱區（Waterfront）和獅子灣（Lions Bay）一帶的失火豪宅，價值近200萬。起火原因是車庫內正在充電的汽車走火，引發火災，據鄰居描述，11時左右，該房子的車庫門突然炸開，冒起大火，不過起火時房內無人。

獅子灣消防隊和西溫消防局獲報後趕至救火，但因缺乏足夠水源，無法讓消防員進入起火建築，未能及時將火撲滅。據瞭解，當時獅子灣消防局兩輛消防車上裝有約4000升水，西溫消防局也運來4000升，但僅夠阻止火勢蔓延至附近單位，「如果當時有足夠消防用水，房子就不會被燒毀。」消防員John Friesen說。

消防人員最後不得不汲取海水滅火，溫哥華消防救援服務消防船也加入支援，從豪灣（Howe Sound）幫忙汲水，但最終回天乏術。

該小區共有17戶單位，從1971年就進入共有式房屋管理，房主需自行支付消防隊出動費用，預計此次火情累計費用達10萬元。

韋比市男教師布歇（Jeffrey Boucher）失蹤已一星期，警方仍在找尋其下落。（圖：杜咸郡警方提供）

失蹤7天男教師 仍未尋獲

編譯組／多倫多19日電

韋比市（Whitby）男教師布歇（Jeffrey Boucher）失蹤已七天，警方的搜索行動迄今仍無收穫，杜咸郡（Durham Region）警方表示仍不會放棄搜索，20日將研究下一步搜索行動。

布歇的家人13日早上向杜咸郡警方報案，52歲的布歇當天出門晨跑後就沒回家，之後再也沒人看見他。

杜咸區員警利西（Nick Lisi）19日說，六天來警方的搜尋半徑主要是鎖定他家附近五公里，但現在已擴大到他平常跑步路線的範圍外。警方目前每天針對搜尋調查的工作進行評估，但目前仍無具體線索。

41304

左、上、右圖皆為「2013首屆世界（粵菜）廚皇精英賽」得獎菜。（記者葛健生／攝影）

5廚皇精英賽獲勝「合作是關鍵」

加拿大中華烹飪協會主辦 黃正傑、梁明、鄭賁、李榮和方炳羨分享歷程

記者葛健生／多倫多報導

加拿大中華烹飪協會19日於錦繡中華，舉辦「喜迎新春218廚皇之星暨回顧世界（粵菜）廚皇精英賽」，詳細說明加拿大廚師黃正傑、梁明、鄭賁、李榮、方炳羨5人，於2013年11月在中國廣州奪得中式烹飪組特金獎、至尊金獎，和粵菜頭盤金獎等奪冠歷程。

會長廖志文指出，該次大賽逾3000名來自美國、加拿大、德國、歐洲、荷蘭、台灣、中國等粵菜廚師選手參加初賽，最後有150名選手進入決賽。比賽項目計有中式烹調、中式麵點、雕飾和燒滷，選手均需於現場烹製。

其中代表加拿大參賽的廚師黃正傑、梁明和鄭賁分別以「漁米燻香」、「子母同舟」和「絲露花雨」等菜式，獲得中式烹飪組特金獎；另廚師李榮以「游龍戲水」獲至尊金獎；方炳羨以「金磚鴨硼」獲得粵菜頭盤金獎。

獲中式烹飪組特金獎的梁明指出，參賽的重要規定之一，就是要就地取材，所幸獲得朋友協助才能順利取得所需食材，而面對全世界18個參賽國的廚師同台競技，他認為合作是外出比賽最重要的致勝關鍵。

加拿大中華烹飪協會派出以本地粵菜廚師為主，參加該次大賽，並奪得廚皇爭霸大賽個人金獎和團體獎盃。

加拿大中華烹飪協會會長廖志文指出，廣東是粵菜的發源搖籃，要不斷培育廚藝新星，以推廣鮮明特色的飲食文化。

該次廚皇精英賽的加拿大代表團，是由廖志文出任總領隊，梁明和懷雅遜大學酒店管理系行政總廚黃正傑擔任領隊。

該次大賽有三多，分別是史上廣州雲集全球華人烹飪高手最多、報名參賽菜品最多、最多美食家聚集廣州的一次，獎項計有點心類、滷味類、中餐等類的至尊金獎、特金獎、金獎。

廚皇精英賽，是由世界粵菜廚皇會、廣東烹飪協會和廣州烹飪協會聯合主辦，意在將粵菜打造成奧林匹克賽事，展示粵菜飲食文化特色。

加拿大廚師烹飪藝術文化交流代表團，由加拿大中華烹飪協會榮譽主席甄文達任名譽領隊；加拿大中華烹飪協會會長廖志文任總領隊；領隊為廚師梁明、加拿大懷雅遜大學酒店管理系行政總廚黃正傑、加拿大中華烹飪協會董事美食旅遊總監鄧衍鋅等人。

中國廚皇精英賽加國5位廚師奪獎。自左至右為方炳羨、李榮、黃正傑、梁明、鄭賁。（記者葛健生／攝影）

安省中華總會館 2·8新春團拜

【多倫多訊】加拿大安省中華總會館定於2月8日，於台北文化中心舉辦「2014新春團拜迎春暖」。

加拿大安省中華總會館與多倫多榮光聯誼會、光華教師聯誼會、萬錦社區服務中心，以及中國研究學會等團體，藉著馬年新春之際，共同合辦「2014新春團拜」活動。

駐多倫多台北經濟文化辦事處、台北文化中心等代表將出席這次活動，與僑民共同歡迎春暖。

該次活動於2月8日下午5時起展開揮春、摺燈籠等活動，而節目自下午6時開始，除了有迎財神爺、拿紅包、討個好兆頭，也安排帶動農曆新年春節氣氛的活動及摸彩。

團拜餐會有傳統台灣美食，歡迎僑民攜家帶眷共度佳節。

每人票價為加幣10元，有意購票民眾可洽王元培、電話為416-721-8194；林燕君、電話為416-303-1423。

南京文化周 29日開幕

【多倫多訊】中國南京文化局代表團定於1月29日至2月2日，於多市錦繡中華舉辦「歡樂春節中國南京文化周」文化活動。

該次文化活動內容包括越劇、雲錦服裝表演、南京淮揚菜，以及具備特色的民俗文化技藝，此外，還有100幅新南京圖片，以展示南京文化和新南京大都市的另一面，並為多市華人慶祝新年增添年節氣氛。

該次文化活動舉辦單位的中盛發展萬雅麗表示，南京文化局代表團成員共36人，包括南京市越劇團16人，屆時將上演14節慶賀新春的折子戲曲。

南京市民俗博物館有6名人員，要在現場展示傳統過年剪紙、做蓮花燈籠、手做布人、各種吉祥如意的布製小動物等藝術；此外，還有4名南京五星級狀元樓廚師展示手藝，做出南京淮陽菜。

萬錦市議員何胡景（左四）與協辦單位錦繡中華商場、釣魚台國宴代表以及贊助單位合影。（圖：主辦單位提供）

該次南京文化周活動於30日除夕晚間，由錦繡中華與南京代表團聯手舉辦「錦繡迎春賀金馬倒數晚會」，節目包括雲錦時裝表演、數段折子戲等節目，要與多倫多華人一起倒數迎金馬年。